PAGINA 3
'Een mens als ik'

PAGINA 7
Verzetsgeschiedenis leeft in Zoetermeer

EN VERDER
- Online herinneren, bezinnen, vieren - pagina 2
- 'Reikhalzen naar het leven' - pagina 2
- 'Veilige kerk' neemt je serieus - pagina 8

Kerk in Zoetermeer

Uitgave van de Protestantse Gemeente Zoetermeer | 4e jaargang | nummer 4 | april 2020

DE DRIE DAGEN VAN PASEN

'Het leven is je gegeven als een groot cadeau'

De Veertigdagentijd biedt een inspirerende route op weg naar het Grote Feest van de kerken: het Paasfeest, het feest van bevrijding en opstanding. Een rijk traject. De laatste week, de Goede of Stille Week, leidt ons aan het eind met drie vieringen naar de Paasmorgen.

In mijn jonge jaren kenden we in de protestantse kerken alleen de dienst op Goede Vrijdag en de dienst op Paasmorgen zelf. Gelukkig weten we weer van de kracht en de pracht van de liturgische traditie van de Vroege Kerk. Zo beleven we tot mijn vreugde de Veertigdagentijd steeds bewuster, met een viering op Aswoensdag als start, met veertigdagenkalenders en vastenmaaltijden, met vespers om het vol te houden op weg naar Pasen.
Want Pasen is hét Hoogtepunt van het (kerkelijk) jaar. Christus is opgestaan op de eerste dag van de week, vandaar dat we iedere zondag Pasen vieren. Wij zijn mensen van de Opstanding! Dát wil ik dagelijks vieren, maar ik weet ook dat het goed is bewust stil te staan bij het lijden in deze wereld. Het lijden dat mensen treft en het lijden dat Gods schepping treft.

Niet te makkelijk

De drie dagen aan het eind van de Goede Week helpen mij om het Paasfeest niet te makkelijk te vieren. Want de Opstanding heeft alles te maken met de werkelijkheid waarin we leven: een wereld waarin mensen lijden en sterven. We lopen niet om het kwaad in de wereld heen, maar zijn ons bewust van wat mensen kan treffen in deze wereld. Samengekomen in al die kerken vormen we voor mijn gevoel mooie dwarsliggers en rebellen – om het thema van de Boekenweek aan te halen. Geïnspireerde mensen die zich bekommeren om wat er niet klopt in een samenleving, en van daaruit, in de ontmoeting met elkaar, hun compassie omzetten in concrete daden. En door dat sámen te doen kun je je gesteund voelen om het vol te houden.

Gedurfd en dubbel

De drie dagen van Pasen worden ook wel het Triduüm genoemd. We vieren op Witte Donderdag, Goede Vrijdag en de Paasnachtviering één doorgaande liturgie. Het wit van de Witte Donderdag wijst gedurfd vooruit naar het wit van Pasen, terwijl we tegelijkertijd weten dat de dag erna in het teken staat van de dood van Jezus. Daarom delen we ook de Maaltijd van de Heer.
De Goede Vrijdagviering is ingetogen. Het verhaal van de overlevering en de dood van Jezus wordt voorgelezen. Geen preek is nodig, het verhaal spreekt voor zich. De stilte van de Stille Zaterdag voelt dubbel: enerzijds het verdriet van de dood van Jezus en anderzijds de verwachting van de Opstanding. Op Stille Zaterdag houden we als het ware nog even de adem in.

Tot het licht aanbreekt

De Paaswake als overgang naar de Paasmorgen was in de Vroege Kerk het hoogtepunt van het kerkelijk jaar. De oosters-orthodoxe kerken hebben altijd vastgehouden aan deze traditie, die duurt tot het licht aanbreekt op Paasmorgen en er geroepen kan worden: 'De Heer is waarlijk opgestaan!' Voor veel mensen is het een ontroerende viering, mede omdat het in die nacht of avond letterlijk licht wordt door alle kaarsjes die aangestoken worden aan de nieuwe Paaskaars.

Het licht van Pasen dwars door ziekten heen

Wat dat betreft koester ik mooie herinneringen aan de doop van mijn neefje in de Paasnacht: een waardevolle traditie waarin het nieuwe leven gevierd wordt. Al met al ben ik erg blij dat wij als protestanten steeds meer open zijn gaan staan voor die rijke traditie. Want 'de drie dagen van Pasen' helpen mij toe naar de Paasmorgen, waar we mogen vieren dat de duisternis verdreven is door het Licht. Want om vieren gaat het in de kerk. De ervaring dat het Licht van Pasen je draagt, dwars door ziekten heen, doet je steeds weer beseffen dat het leven je is gegeven als een groot cadeau.

• Sjon Donkers
PASTOR IN DE REGENBOOG

THEMA

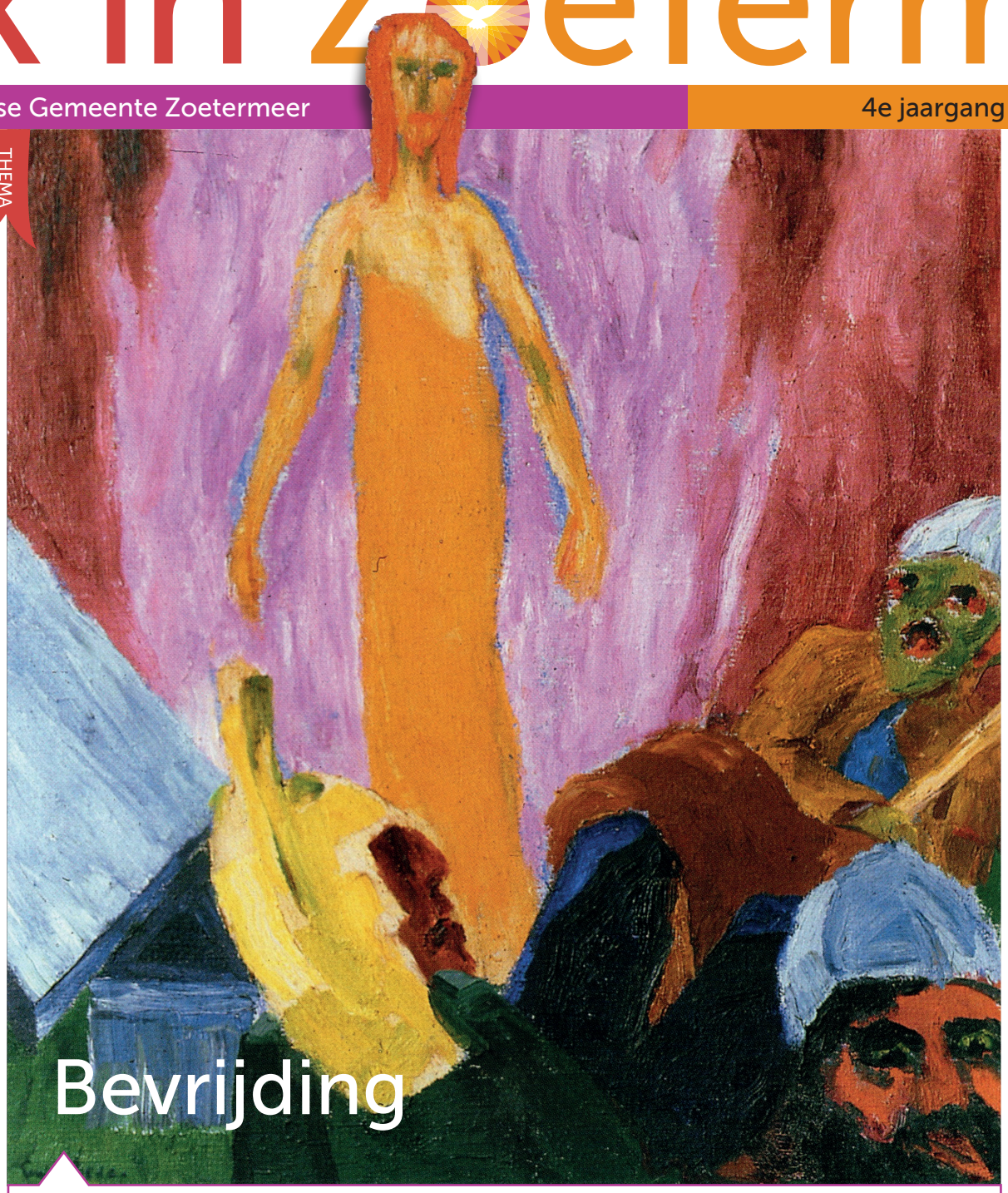

Een themanummer dat Pasen en Bevrijding combineert – en dat in tijden van het coronavirus. Ondanks alles – noodgedwongen en op alternatieve manieren – vieren en herdenken we, omdat Jezus Christus alle ziekten en lijden mee gedragen, en de macht van dood en verderf overwonnen heeft.

Emil Nolde, 'Auferstehung (Resurrection)', 1912, olie op canvas

VAN DE REDACTIE

Zekerheid in coronatijd

We hadden dit aprilnummer van *Kerk in Zoetermeer* net gereed voor de drukker, toen het bericht kwam dat vanwege het coronavirus alle bijeenkomsten t/m 1 juni van de baan zijn.
Dat kerken de deuren moeten sluiten, is lastig te verteren. Tegelijkertijd blijkt de zegen van internet, telefoon en sociale media. Water wil stromen en vindt een bedding. Zorgzame aandacht en gebed kieren overal doorheen. Creatieve manieren worden gevonden en kerkdiensten uitgezonden.
Ook in tijden van corona is het lied van Pasen niet te stuiten. Jezus Christus brak door lijden en dood heen en Hij won het leven op satan en zijn machten, op wereldwijde ziekten en duistere krachten. Daar spreekt de Stille Week van, daar jubelt Pasen van, daar denken we op 4 en 5 mei aan. Van die levenslange bevrijding getuigen ook de verhalen in deze krant. Wat in fysieke zin niet doorgaat, is zoveel mogelijk aangegeven. Bezoek de websites en benut de contactgegevens, met vragen en als u hulp of een luisterend oor nodig hebt. Ook 'in dit alles zijn wij meer dan overwinnaars, door Hem die ons heeft liefgehad' (Romeinen 8:37).

• Marieke van der Giessen-van Velzen
HOOFD/EINDREDACTEUR

ONDER WOORDEN

Stil is de straat overal

1. Stil is de straat. Overal
mensen in huizen verdwenen,
even een luide sirene –
stil is de straat overal.

Komt er, God, een nieuwe morgen
als een teken van uw trouw,
worden wij bevrijd van zorgen?
God, kom gauw.

a. Klassen, kantoren zijn leeg.
Thuis moeten werken of leren,
hoe alles organiseren?
Klassen, kantoren zijn leeg.

Komt er, God, een nieuwe morgen

b. Mensen zijn bang overal.
Ieder op afstand gehouden:
ben je niet ziek of verkouden?
Mensen zijn bang overal.

Komt er, God, een nieuwe morgen

c. Mensen gebonden aan huis.
Puzzels of brieven of boeken.
Bellen, maar niemand bezoeken.
Mensen gebonden aan huis.

Komt er, God, een nieuwe morgen

d. Veel in ons leven valt stil.
Doorgaan en 's nachts liggen malen:
kan ik nog alles betalen?
Veel in ons leven valt stil.

Komt er, God, een nieuwe morgen
als een teken van uw trouw,
worden wij bevrijd van zorgen?
God, kom gauw.

5. Stil is de straat. Overal
mensen in huizen verdwenen,
even een luide sirene –
stil is de straat overal.

Lied 1003:1 en 5 en refrein
tekst: Jan Jetse Bol
muziek: Jan Raas (Liedboek 2013)
strofen a t/m d: Gert Landman,
maart 2020, gemaakt op verzoek
van Otto Grevink voor
www.mijnkerk.nl

WITTE DONDERDAG 9 APRIL

‘The Passion’: beleef het mee

Op donderdag 9 april zouden traditiegetrouw de deuren van de Ichthuskerk open staan voor het meebeleven van ‘The Passion’. U hoeft er niet voor naar Roermond en u kunt ‘komen’ zonder geld.

Iedereen uit de buurt en uit de kerk, uit de nabije of wijde omgeving is welkom. Eerst is er de viering van Witte Donderdag, de donderdag vóór Pasen. Daarbij wordt het avondmaal, de Maaltijd van de Heer, gevierd, ter herinnering aan het werk van Jezus Christus. De sfeer is bedrukt, er hangt iets in de lucht.
Dan is het de beurt aan het moderne paasverhaal, ‘The Passion’. Een forse overgang in muzieksoort en geluidsbeleving. De waardering van de bezoekers is niet eensluidend, maar over het algemeen wel positief. Je kunt beide onderdelen deze avond ook apart meebeleven.

Wat nu?

Hoe kom je op zo’n combinatie? In 2013 wilde de toenmalige predikant met een groep kerkgangers naar Den Haag voor het live event ‘The Passion’. Een uitvoering dicht bij huis, een uitgelezen kans voor Zoetermeerders. Maar de dominee kon maar één ding tegelijk: of de Witte Donderdag-viering of naar Den Haag. Toen ontstond de gedachte om ‘The Passion’ via een beamer naar de Ichthuskerk te halen.

Raak en ontroerend

De kracht van ‘The Passion’ is de eigentijdse muziek en aansprekende verbeeldingen. Dat raakt veel mensen. Ieder beleeft het verhaal, de muziek en het optreden van de acteurs anders. In het verhaal van het lijden komen veel thema’s langs: haat, jaloezie, verraad, leugens, ontkenning, verwachting. macht en liefde. Stuk voor stuk onderwerpen om bij stil te staan en waar we allemaal mee te maken hebben. Een hele mooie manier om als kerk veel mensen te bereiken. Een herinnering die helpt om met anderen over het leven en dood te kunnen praten. Kom, zie en ervaar.

• Dirk Verboom

9 april, 19.30 uur: online viering, 20.30 uur: uitzending Bericht van 24 maart: ook The Passion is gecanceld; alternatieve uitzending wordt voorzien.
Mee te beleven als online community W www.openichthus.nl
E mail@antonvandijken.nl W pwzn.nl

‘The Passion’ is een muzikaal-bijbels evenement over Jezus’ lijden, sterven en opstanding. Sinds 2011 een jaarlijks gebeuren, telkens in een andere stad, en rechtstreeks op televisie uitgezonden. Bekende Nederlanders vertellen het paasverhaal, afgewisseld met live gezongen Nederlandse popnummers. Deze tiende editie vindt plaats op het Munsterplein in Roermond en staat in het teken van ‘75 jaar bevrijding’.

Bij het ter perse gaan van deze krant werd het optreden in Roermond (ook zonder publiek) gecanceld. De organisatoren werken aan een alternatieve uitzending op Witte-Donderdagavond.

THEMA

75 JAAR VRIJHEID

‘Herinneren, bezinnen, vieren’

ICHTHUSKERK • Na Pasen start de Ichthuskerkgemeente een tentoonstelling rondom 75 jaar bevrijding. Een aangepaste versie weliswaar, maar toch ...

Veel gemeenteleden gaven gehoor aan de oproepen om mee te denken en mee te doen aan de opzet en uitvoering van de tentoonstelling.

Bijzondere objecten

Gemeenteleden die de oorlogsjaren en de bevrijding bewust hebben meegemaakt, delen hun verhalen, boeken, pamfletten en objecten met elkaar en de jongere generaties in deze multimediale expositie. Er zijn bijzondere objecten en verslagen uit de oorlogstijd en de bevrijding.

Koppeling naar nu

Deze expositie koppelt herdenken en vieren aan de bezinning op de wereld van vandaag. Een wereld, waarin discriminatie, armoede, vluchtelingen, gewetensgevangenen en jodenhaat nog steeds niet uitgebannen zijn. Het is de bedoeling hier veel jongeren bij te betrekken. Vanwege de exceptionele situatie vanwege het coronavirus, moest het idee om dit ook via de scholen te doen, worden losgelaten.

Niet fysiek, wel online

De hele expositie zal door de omstandigheden niet fysiek te zien zijn, maar kan wel vanaf 15 april online beleefd worden. Een aangepaste versie, maar toch zeer de moeite van het bezoeken waard.

W 75jaarvrijheidindeichthuskerk.nl

• Hanneke Lam

THEMA

DAGBOEKEN

‘Reikhalzen naar het leven’

‘Eén ding is wel zeker: men moet de voorraad liefde op deze aarde helpen vergroten. Ieder beetje haat dat men al aan het veel te vele haten toevoegt, maakt deze wereld onherbergzamer en onbewoonbaarder. En van die liefde heb ik veel, heel veel, zó veel, dat ze werkelijk al mee kan tellen en niet meer te weinig is [...]’
Etty Hillesum, 4 juli 1942

De voorstelling ‘Reikhalzen naar het leven’ van toneelgroep Yentl Flavour neemt de toeschouwer mee in de denkwereld van Etty Hillesum aan de hand van een aantal van haar dagboekfragmenten.
Deze worden afgewisseld met prachtige, vooral Jiddische, liederen en instrumentale klanken. Als afsluiting klinkt het ontroerende lied ‘Song of songs’ uit de Mauthausen Cyclus van Mikis Theodorakis in een eigen Nederlandse vertaling.

Grimmige wereld

Etty Hillesum schrijft haar dagboeken gedurende de bezettingsjaren. Ze is 26 jaar als de oorlog begint en woont op dat moment in Amsterdam. Midden in een donkere grimmige wereld zoekt Etty naar orde in haar innerlijke chaos; worstelt ze zich een weg door onrust en somberheid naar innerlijke vrede. Terwijl om haar heen de oorlog een steeds dwingender plaats inneemt, getuigen haar dagboeken steeds intenser van een reikhalzend verlangen naar het leven.

Diepe krachten

Ze duikt niet onder, maar gaat naar Westerbork, waar ze eerst werkzaam is bij de afdeling ‘sociale verzorging doortrekkenden’ en uiteindelijk kampbewoner wordt. Op 7 september 1943 wordt het gezin Hillesum gedeporteerd naar Auschwitz, waar Etty op 30 november is omgebracht. Ze is dan 29 jaar. Achtergebleven zijn haar dagboeken, die getuigen van die diepe krachten, die in een mens zijn neergelegd.

3 mei, 10.00 uur, Ichthuskerk
E algeus@ziggo.nl W pwzn.nl en openichthus.nl Vanwege de coronacrisis geen live optreden, wel materiaal van de groep in de uit te zenden morgendienst.

AANRADERS

Paas-cd: ‘De Oden van Salomo’

Gratis cd, aangeboden door DaaromPasen: ‘De Oden van Salomo’. Deze feestliederen over de komst van de Messias is de oudste verzameling christelijke liederen over de liefde van God voor alle mensen.
W daarompasen.nl/bestellen

Creatief collecteren

In deze verwarrende tijden missen we elkaar. Gelukkig zijn er veel mogelijkheden om op creatieve wijze toch naar elkaar om te zien en samen kerk te zijn. Ook de collecten horen hierbij. Vergeet niet de goede doelen die wij als kerk willen ondersteunen. Maak vooral uw bijdragen over op het rekeningnummers van de diaconie. *Zie de websites van de wijkgemeenten en pgzoetermeer.nl Tips voor alternatieve collectes W kerkinactie.nl/alternatiefcollecteren*

Kerk-zijn en corona

Bemoediging, gebeden, gedichten, alternatieve vormen van vieringen en pastoraat. *W protestantsekerk.nl/thema/coronavirus*

Kerken Zoetermeer

Veel kerken in Zoetermeer bieden via online kanalen en manieren bemoediging, viering, gebed en ondersteuning.
Zie de websites en contactpersonen op pagina 4 en 5 en kerkinzoetermeer.nl

Bijbellees-app

‘Ongekend’, zo omschrijven veel mensen de tijd waarin we nu zitten. In de Bijbel lees je vaker over crisissituaties. Steeds weer lees je ook dat God daar dan bij is. Volg bijvoorbeeld de nieuwe Bijbellees-app ‘Afhankelijk leven’.
W bijbelgenootschap.nl

Bemoediging

Kosteloos te bestellen om uit te delen: boekje met de Psalmen en het boekje ‘InZicht’ met steun biedende bijbelgedeelten. Een mooie manier om licht te verspreiden in deze, voor velen moeilijke en donkere tijd van coronacrisis.
W bijbelvereniging.nl

Advertenties

Van Dorp uw technisch dienstverlener

Van Dorp is specialist in technisch beheer van bestaand vastgoed. Wij nemen u het hele proces uit handen en denken met u mee hoe u uw pand optimaal kunt inzetten en verduurzamen.

Als familiebedrijf hebben wij betrokken medewerkers met passie voor techniek. Met hun vakkennis en persoonlijke aandacht realiseert Van Dorp duurzame oplossingen. U bent zeker van een gezonde leef- en werkomgeving. Door onze landelijke dekking en regionale aanwezigheid zijn wij altijd dichtbij. Neem contact met ons op via (079) 368 76 87 voor vrijblijvend advies.

vandorp.eu

VAN DORP
MET KENNIS EN RESPECT

Ook adverteren in *Kerk in Zoetermeer*?
Vraag de tarieven:
advertenties@kerkinzoetermeer.nl

KIJK

VEERTIG DAGEN MET BONHOEFFER

THEMA

‘Een mens als ik’

SCHRIJFPROJECT • **Stap voor stap gaan we in deze Veertigdagentijd op weg naar Pasen door het werkschrift ‘Bonhoeffer 75’. Vanuit de Ichthuskerk nodigde ds. Nico de Lange gemeenteleden uit mee te doen met het – online mee te lezen – schrijfproject ‘Veertig dagen met Bonhoeffer’: schrijf jouw bezinning bij de tekst of het beeld van de dag. Veertien mensen meldden zich en ik ben een van hen.**

Theoloog Dietrich Bonhoeffer werd op 9 april 1945 terechtgesteld. Stichting De Roos van Culemborg, actief voor kerk, cultuur en samenleving, gaf daarom het werkschrift ‘Bonhoeffer75: gedichten en gebeden in gevangenschap’ uit. De Protestantse Kerk in Nederland verspreidde het werkschrift en op dit moment kom je in kerken in heel Nederland Bonhoeffer tegen.
Het bevat naast een nieuwe vertaling van Bonhoeffers gedichten schilderijen van Jeltje Hoogenkamp en teksten van René van Loenen en Corrie Kopmels. Tegelijkertijd ontstond meer: muziektrio Sunshine Cleaning schreef tekst en muziek voor ‘prisonsongs’ en theatermaker Kees van der Zwaard volgt Bonhoeffers zoektocht in de theatermonoloog ‘Wie ben ik?’.

Ik kwam Bonhoeffer tegen tijdens mijn studie. Naast Barth en Bultmann was hij een van de drie B’s bij ‘Theologie van de 20e eeuw’. Nu ontmoet ik de gevangene Bonhoeffer. Hij blijkt een mens als ik.

Nu ontmoet ik de gevangene Bonhoeffer

Vertolken

In een andere tijd en situatie vertolken zijn gedichten herkenbare emoties: onzekerheid, wanhoop en hoop. Die herkenning is er ook bij de dichters van nu in het werkschrift: Corrie Kopmels en René van Loenen. Je ziet het terug in kleuren en vormen van de bijzondere schilderijen van Jeltje Hoogenkamp.
Ik lees met aandacht de teksten van mijn medeschrijvers, met soms een mooi muziek- of filmfragment. Herlezend en nadenkend over de mij toebedeelde bladzijde, kom ik dichter bij wat mij altijd wel bezighoudt maar ook bij dat wat ik meestal wegduw. Ik denk na over gevangen-zijn, vriendschap en bidden. Het blijkt kostbaar om zo door deze wonderlijke veertig dagen te gaan.

Hoe vrij is vrij?

In deze onzekere tijd bepaalt Bonhoeffer mij bij ‘vrijheid’.
Nu ben ik wat beperkt door het coronavirus, maar stel dat ik in zijn positie was?
Ik heb altijd in vrijheid geleefd, maar betekent dit dat ik echt vrij ben? Ben je niet altijd gebonden door je voorgeschiedenis, je verplichtingen, eigen mogelijkheden en onmogelijkheden? Hoe vrij is vrij?

Vrij om te kiezen voor verbinding?

Is vrij de vrijheid – ook in gevangenschap – te kiezen voor verbinding met je medemensen? Uit vrije wil en niet omdat het moet?

In de tekst ‘Stadia op de weg naar de vrijheid’ schrijft Bonhoeffer:

Niet zomaar wat,
maar het goede doen en wagen
Niet blijven zweven
tussen mogelijkheden
Wees moedig, maar handel
en wandel concreet
Vrijheid woont niet in de vlucht
der gedachten, maar in de daad.

Oplopen met Bonhoeffer, stilstaan bij zijn leven en zijn teksten, juist in deze vreemde onzekere tijd vraagt wat, maar geeft ook veel.

Het vraagt wat, maar het geeft ook veel

Voor wie benieuwd is: alle bijdragen aan het schrijfproject staan te lezen op de website van de Protestantse Wijkgemeente Zoetermeer-Noord. Tot Pasen is er iedere dag een nieuwe bijdrage.

W pwzn.nl voor de schrijfbijdragen ‘Veertig dagen met Bonhoeffer’
Download het werkschrift ‘Bonhoeffer75’ via
W www.nicodelange.nl/brevieren-met-bonhoeffer
Ook te vinden via
W deroosvanculemborg.nl

• Joke Westerhof

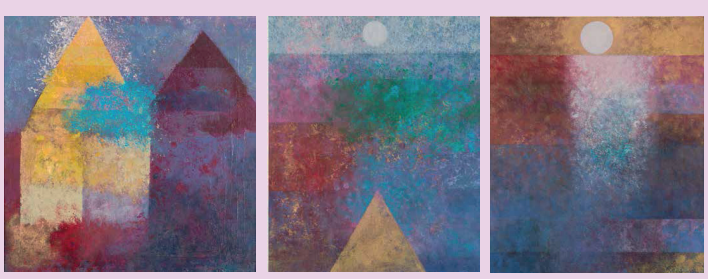

Reizende expositie
Een reeks van dertien kunstwerken van Jeltje Hoogenkamp bij gedichten en gebeden van Dietrich Bonhoeffer. Mét twee inleidende panelen zijn ze beschikbaar als reisexpositie. Een mooie gelegenheid om door kunst verbinding te leggen met samenleving en kerk.
€ 50 per maand E hoogenkamp@ziggo.nl

PERSPECTIEF

Vrijheid, bevrijding, herleven

Natuurlijk, we zijn in Nederland vrij. Al 75 jaar, na die vijf donkere jaren onder nazi-Duitsland. Dat is het vieren waard!
Maar zoals Klein Orkest dichtte in een net wat andere setting: wat is die vrijheid waard als je geen huis hebt of geen baan. Zoveel mensen in Buytenwegh, bijvoorbeeld, die amper kunnen bestaan. Omdat je gekluisterd zit aan een rolstoel. Je diepe schulden hebt. Je huis beschimmeld is tot aan het plafond. De urine van de bovenburen langs de muren druipt. Omdat je geen geld hebt voor warm eten, laat staan om een keertje met vakantie te kunnen. Je ouders zeggen dat ze wensten dat je nooit geboren was. Als je niet mee kunt komen in de participatiemaatschappij.

Rauwe voorbeelden, geen eentje verzonnen

Wat ik hier aan het papier toevertrouw zijn enige rauwe voorbeelden die ik in mijn werk als buurtpastor bij Halte 2717 tegenkom. Geen eentje is verzonnen, helaas. Gewoon in Zoetermeer. Volledig bloeiend in Vrijheid en Democratie. We hebben in die 75 jaar veel bereikt. Schijnvrijheid is het soms. Dan is er gelukkig nog 2000 jaar bevrijding, na de dood van Jezus. Verzoening, of niet?
Wat schrijft theoloog Dietrich Bonhoeffer (1906-1945) over vrijheid/bevrijding? Heeft hij het niet over stadia op weg naar vrijheid? Tucht, daad, lijden, dood.

‘Niet gewaagd is niet gewonnen’

Maar eigenlijk zijn tucht, daad en lijden ijdel. Zij brengen niet die echte vrijheid. Ja, we moeten het proberen, want ‘niet gewaagd is niet gewonnen’.
Dat is de leerweg van het leven. Het is de dood echter, die eindelijk bevrijden zal. Dan vallen alle ketenen af.
Gods aangezicht zal je doen herleven. Ieder van ons.

• Johan Roest
BUURTPASTOR HALTE 2717

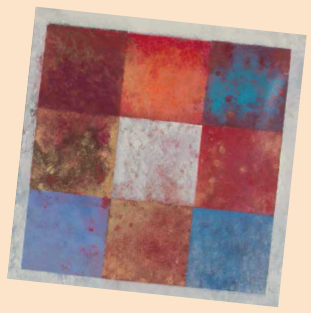

Jeltje Hoogenkamp, ‘Stadia op de weg naar de vrijheid’

Advertenties

Gebroeders Huurman
een vertrouwde naam
voor al uw bouwwensen
Bouwbedrijf | Gebroeders Huurman
100 jaar vakmanschap en deskundigheid in nieuwbouw, verbouw, onderhoud en renovatie.
www.gebrhuurman.nl
Bouw Garant Kwaliteit Zekerheid Service Garantie

Vacatures
Communicatie-werkgroep
Hospice - Elim MOERKAPELLE

Stichting Elim is op zoek naar versterking van zijn werkgroep communicatie. Ben jij iemand die daar ervaring in heeft of bereid is zich daarin te verdiepen? Zie je één van onderstaande functies als een mooie uitdaging om bij te dragen aan het realiseren van ons hospice? Dan zouden wij jou goed kunnen gebruiken.
- **Communicatieadviseur** (communicatieplan en strategie, de “rode draad” uitzetten en up-to-date houden)
- **Marketing** (doelen: werving vrijwilligers, cliënten en lokaal draagvlak door o.a. hoge bekendheid)
- **Organisatie** (alle acties en processen bewaken)

Kijk voor een complete omschrijving van de functies op
www.hospice-elim.nl/vacatures

Contact: Teun Biemond
06 21 573 733 t.biemond@hospice-elim.nl

KERKDIENSTEN APRIL 2020

Bezoek voor actuele informatie over kerkdiensten en activiteiten de websites van de wijkgemeenten, de website PGZOETERMEER.NL en vooral ook onze website KERKINZOETERMEER.NL

Gemeente	Palmzondag ○ 5 april	Witte Donderdag ● 9 april	Goede Vrijdag ○ 10 april	Stille Zaterdag ○ 11 april	Pasen ● Zondag 12 april	Zondag 19 april ● *Quasimodo Geniti - 'als pasgeboren kinderen'*	Zondag 26 april ● *Misericordia - 'barmhartigheid'*	Zondag 3 mei ● *Jubilate - 'Juicht'*
WIJKGEMEENTE OUDE KERK **Oude Kerk** Dorpsstraat 59, 2712 AD **T** (079) 316 39 09 **W** oudekerkgemeente.nl	Dienst zonder kerkgangers, uitzending van het Ochtendgebed via kerkomroep.nl > Oude Kerk Zoetermeer		19.30 uur: Ds. C.H. Wesdorp *Heilig Avondmaal*	Alle diensten en vieringen: zie voor online meebeleven de websites en mail of bel de contactpersonen voor meer informatie.	09.45 uur: Ds. C.H. Wesdorp	10.00 uur: Ds. C.H. Wesdorp 18.30 uur: Ds. C.H. Wesdorp *Cantatedienst*	10.00 uur: Ds. C.H. Wesdorp	10.00 uur: Ds. C.G. Graafland Gouda
WIJKGEMEENTE PELGRIMSKERK **Pelgrimskerk** 1e Stationsstraat 86, 2712 HK **T** (079) 316 36 00 **W** pelgrimskerkzoetermeer.nl	10.00 uur: Mw. drs. S.C.B. Hermanus-Schröder	19.30 uur: *Zie De Regenboog*	19.30 uur: Mw. drs. S.C.B. Hermanus-Schröder		10.00 uur: Mw. drs. S.C.B. Hermanus-Schröder	10.00 uur: Mw. P. Vossegat-de Bruin	10.00 uur: Ds. G. van Reeuwijk Alkmaar	10.00 uur: Mw. ds. M. Zebregs Valkenburg (ZH)
WIJKGEMEENTE DE OASE **De Oase** Kerkenbos 8, 2715 RP **T** (079) 351 67 28 **W** oase-meerzicht.nl	10.00 uur: Mw. ds. M.C. Kapteyn 17.00 uur: Mw. ds. M.C. Kapteyn *Rondom het Lied*	09.00 uur: Mw. ds. M.C. Kapteyn *Kerk-Schooldienst* 19.30 uur: *Zie Regenboog*	19.30 uur: Mw. ds. M.C. Kapteyn	16.00 uur: Mw. ds. M.C. Kapteyn *Rondom de Vlam* 21.30 uur: Mw. ds. M.C. Kapteyn *Doopgedachtenis*	10.00 uur: Mw. ds. M.C. Kapteyn	10.00 uur: Ds. W.L. Pera Leersum	10.00 uur: Mw. W.J. Bettenhaus-sen-Baak Zoetermeer	10.00 uur: Ds. A. van Buuren Amsterdam
WIJKGEMEENTE DE REGENBOOG **De Regenboog** Nathaliegang 263, 2719 CR **T** (079) 362 87 03 **W** pwgderegenboog.nl	10.00 uur: Ds. R.A. Veen Dronten	19.30 uur: Mw. ds. M.C. Kapteyn Pastor J.J. Donkers Mw. drs. S.C.B. Hermanus-Schröder *POR-dienst, Maaltijd van de Heer*	19.30 uur: Pastor J.J. Donkers	17.00 uur: *De Wijngaard* Matthé Vermeulen en mw. ds. M.C. Kapteyn *Oec. kleuterviering* 21.30 uur: Mw. drs. S.C.B. Hermanus-Schröder *Paaswake*	10.00 uur: Pastor J.J. Donkers	10.00 uur: Mw. ds. E.S. ten Heuw Leiden	10.00 uur: Mw. P. Vossegat-de Bruin	10.00 uur: Mw. ds. E. van der Wolf-Kox Voorburg
WIJKGEMEENTE OOSTERKERK **Oosterkerk** Oosterheemplein 320, 2721 ND **T** (079) 342 50 90 **W** oosterkerkzm.nl	09.30 uur: Ds. E. van den Ham 17.00 uur: Ds. C.M. van Loon Rotterdam	19.30 uur: Ds. M.P.D. Barth Schoonhoven *Heilig Avondmaal*	19.30 uur: Dr. P.J. Visser Amsterdam		09.30 uur: Ds. J.A. van den Berg Amersfoort 17.00 uur: Prop. J.J. de Haan Woerden	09.30 uur: Ds. G.E. van der Hout Lekkerkerk 17.00 uur: Arte Havenaar *Hart4U-dienst*	09.30 uur: Dr. P.J. Visser Amsterdam 17.00 uur: Ds. T.C. Verhoef Nijkerk	09.30 uur: Ds. C. van Andel Amsterdam 17.00 uur: Ds. A. Hamstra Zuidland
WIJKGEMEENTE ZOETERMEER-NOORD **Ichthuskerk** Parkdreef 258, 2724 EZ **T** (079) 341 36 20 **W** pwzn.nl	10.00 uur: Ds. R.L. Algera 19.30 uur: *Meditatieve viering*	19.30 uur: Ds. N. de Lange *Maaltijd van de Heer*	19.30 uur: Ds. R.L. Algera	22.00 uur: Ds. N. de Lange, ds. R.L. Algera en VCGZ 10.30 uur: *Vivaldi* Ds. J.R. Kubacki *Oecumenische viering*	06.00 uur: *Meditatieve viering* (Buurttuin Zoete Aarde) 09.00 uur: Ds. N. de Lange 10.30 uur: Ds. N. de Lange	10.00 uur: Ds. N. de Lange *Maaltijd van de Heer* 19.30 uur: *Meditatieve viering*	10.00 uur: Ds. R.A. Veen Dronten *Met tolk in gebarentaal* 19.30 uur: *Meditatieve viering*	10.00 uur: Ds. R.L. Algera mmv Yentl Flavour 19.30 uur: *Meditatieve viering*
ADVENTSKERKGEMEENTE **Adventskerk** Julianalaan 3, 2712 CB **T** (079) 316 61 76 • **W** vcgz.nl		19.30 uur: Mw. D. Sikkema Zoetermeer	Voor alle vieringen en samenkomsten geldt dat ze fysiek zijn afgelast vanwege de coronacrisis. Bel, mail of bezoek de websites voor online meebeleven.		10.30 uur: Mw. ds. M. van Zoest		10.30 uur: Ds. K.H. van Klaveren	

COLOFON

***Kerk in Zoetermeer* is een uitgave van de Protestantse Gemeente Zoetermeer. Deze krant verschijnt tien keer per jaar.**

4e jaargang | nummer 4 | april 2020

Redactie Jan Blankespoor, Mieke Brak, Liesbeth van Daal, Hanneke Lam, Fien Meiresonne, Willeke van Trigt, Dirk Verboom, Joke Westerhof

Hoofd- en eindredactie
Marieke van der Giessen-van Velzen
E redactie@kerkinzoetermeer.nl
W www.kerkinzoetermeer.nl

Ontwerp en vormgeving
Jessica Monker

Druk Opmeer Drukkerij bv, Den Haag

Medewerkers aan dit nummer
Sjon Donkers, Peter van Holten (strip), Theo Poot (tekening), Johan Roest, Leonie Vreeswijk-Feith (fotografie)

Kopij mei-juninummer
Kopij voor het gecombineerde mei-juninummer (over 8 mei t/m 3 juli) insturen **15 april**. Dit Pinksternummer verschijnt op **woensdag 6 mei**.

Bezorging *Buytenwegh/De Leyens, Noordhove, Seghwaert, Oosterheem:* Bert de Jong **T** (079) 346 00 54 / 06 44 55 01 49
Rokkeveen: Fam. C. van Velzen • **T** (079) 347 85 33
Meerzicht: Dhr. P.J. Lemmers • **T** (079) 351 47 19
Dorp, Driemanspolder, Palenstein, Stadshart: Mw. A. Maas • **T** (079) 316 63 73

Kerkelijk Bureau Open op dinsdag en vrijdag van 9.00-12.00 uur • Frans Halsstraat 3 2712 JS Zoetermeer • **T** (079) 316 82 56
Beperkte aanwezigheid in deze coronacrisis. Hebt u een vraag of wilt u iets afspreken, bel dan bij geen direct gehoor **T** 06-1236 5054 (Gerda) • **E** kerkbureau@pgzoetermeer.nl
W www.pgzoetermeer.nl
In de meivakantie is het Kerkelijk Bureau gesloten van 20 april t/m 5 mei.

Abonnement Jaarlijks wordt een vrijwillige bijdrage gevraagd: richtbedrag € 22. Bijdragen en giften: **NL15 RABO 0373 7337 04** t.n.v. Protestantse Gemeente Zoetermeer Kerkblad.

Abonnement of losse nummers?
E info@kerkinzoetermeer.nl • **T** (079) 352 25 19

Adverteren? E advertenties@kerkinzoetermeer.nl

OVERIGE DIENSTEN EN VIERINGEN

Zondag 5 april	**Langeland Ziekenhuis** Toneellaan 1, 2725 NA	10.30	Ds. P.A. Wilbrink *Gaat niet door*
Maandag 6 april	**Ichthuskerk**	19.30	*Vesper*
Dinsdag 7 april	**Ichthuskerk**	19.30	*Vesper*
Woensdag 8 april	**De Oase**	19.00	Mw. ds. M.C. Kapteyn *Rondom de Vlam*
	Ichthuskerk	19.30	*Vesper*
Zondag 12 april	**Koningkerk, Voorburg**	10.00	Jan en Els van der Wolf *Regiodienst voor doven*
	Langeland Ziekenhuis	10.30	Pastor F. Kazenbroot en ds. M. Gilhuis
Dinsdag 14 april	**Buytenhaghe** Bergmanstrook 45, 2726 RR	15.00	ds. Rein Algera **E** algeus@ziggo.nl *Heilig Avondmaal*
Zondag 19 april	**Langeland Ziekenhuis**	10.30	Mw. drs. S.C.B. Hermanus-Schröder
	Vivaldi Brechtzijde 45, 2725 NR	10.30	geen dienst
Donderdag 23 april	**Camee 22** • 2719 RL	16.00	Marianne Brouwers en Matthé Vermeulen **E** matthe.vermeulen@kpnmail.nl *Camee-viering*
Zondag 26 april	**Langeland Ziekenhuis**	10.30	Mw. M. Speckens-van Tuijl
	De Wijngaard • Moeder Teresasingel 100, 2719 AZ	19.30	Matthé Vermeulen *Oecumenische Taizé-viering*
Zondag 3 mei	**Langeland Ziekenhuis**	10.30	Mw. W. van Hengel Zoetermeer
Dinsdag 12 mei	**Buytenhaghe**	15.00	Jacoba Leeuwenburgh

Advertenties

Redactie.AMG
JOURNALISTIEK BUREAU
voor tekst, beeld- en eindredactie
A.M. van der Giessen-van Velzen
(079) 3 522 519 · Redactie.AMG@online.nl

PHOTO's by Leonie
info@photosbyleonie.nl
06-526 300 48
www.photosbyleonie.nl

ONDER WOORDEN

Lied van de vrijheid

Een godsgeschenk, ons in de hand gelegd,
is vrijheid, kostbaar zaaigoed, maar geen recht.
Bewaard, gekoesterd en weer doorgegeven,
zo vindt het zaad de ruimte om te leven.
Want vrijheid is
geen wildernis,
geen vrijplaats voor geweld,
maar zaad en woord,
gezaaid, gehoord,
een vruchtbaar, open veld.

Die vrijheid vraagt van ons gehoorzaamheid,
niet aan een leider, macht of majesteit,
maar aan de bron, het hart van ons geweten,
de stem van God, de moeder van het leven.
In vrijheid klinkt
een lied dat zingt
van wederzijds respect
voor wie je bent,
gezien, gekend,
als vrouw, als man, als mens.

René van Loenen

Lied gebaseerd op de twee pijlers van vrijheid volgens Dietrich Bonhoeffer: verantwoordelijkheid en gehoorzaamheid

Melodie: 'O Heer die daar des hemels tente spreidt'

PERRON-MEETINGS

Elke zondag om 11.00 uur in **Bovenzaal Oosterkerk** Oosterheemplein 320, 2721 ND **W** www.perron-oosterheem.nl/perronmeeting

Datum	Spreker
5 apr	Timo Hagendijk Nelleke Tak
12 apr	Timo Hagendijk ds. E. van der Ham
19 apr	Piet van Daalen
26 apr	Timo Hagendijk
3 mei	Jan Verkerk

WEEK-SLUITINGEN

Elke vrijdag om 15.30 uur in **WelThuis De Morgenster** Nassaulaan 11, 2712 AT **T** (079) 316 48 88

Datum	Voorganger
3 apr	Drs. E. Leune
10 apr	Ds. C.H. Wesdorp *Heilig Avondmaal*
17 apr	Drs. E. Leune
24 apr	Koor Johan van Oeveren
1 mei	Drs. E. Leune
8 mei	Ds. C.H. Wesdorp

Zie voor alle activiteiten ook de brochure *Gaandeweg* (papier en website) en de actuele Agenda op www.kerkinzoetermeer.nl

CONTACT

PROTESTANTSE WIJKGEMEENTE OUDE KERK
Predikant ds. C.H. Wesdorp
Wambahout 1, 2719 KD • **T** (079) 316 34 54
E predikant@oudekerkgemeente.nl • **Vrij** di
Pastoraal contact Marja van den Boomgaard
T 06 225 126 09 • **E** boomma@xs4all.nl
Scriba Jan Peter Leenman • **T** (079) 331 74 22
E scriba@oudekerkgemeente.nl

PROTESTANTSE WIJKGEMEENTE POR: PELGRIMSKERK – OASE – REGENBOOG
Scriba Els Alebregtse • **T** (079) 323 72 39
E scribavandepor@gmail.com

GEMEENSCHAP PELGRIMSKERK
Pastor Prop. Sandra Hermanus-Schröder
T 06 215 258 68 • **E** scbhermanus@gmail.com
Werkdagen wo en vr (ook voor De Regenboog)
Beheerder F. v.d. Beld • Wijkgebouw 't Centrum
Frans Halsstraat 1 • **T** (079) 316 36 00
T (079) 316 74 70 • 06 1067 4094

GEMEENSCHAP RONDOM DE OASE
Predikant ds. Carina Kapteyn
Jessicagang 46, 2719 CA
T (079) 347 85 33 • **E** dsmckapteyn@gmail.com
Vrije dagen ma, wo- en vr-middag
Zaalreservering Eefke van den Broek
T 06 21565723 • **E** beheerdervandeoase@gmail.com

GEMEENSCHAP RONDOM DE REGENBOOG
Pastor Sandra Hermanus-Schröder (zie boven)
Pastor Sjon Donkers • Kristal 17, 2719 SN
T 06 2039 6023 / 079-361 90 32
E sjondonkers@gmail.com
Werkdagen ma, di, do

HERVORMDE WIJKGEMEENTE OOSTERKERK
Predikant vacant
Scriba J.M. Verhulst • Plataanhout 72, 2719 KK
T (079) 342 50 90 • **E** scribawijk4@gmail.com
Kerkelijk werker Cocky van Dorp
T 06 2473 5383 • **E** cdvandorp@hotmail.com
Zalenverhuur E zalenverhuuroosterkerk@gmail.com

PROTESTANTSE WIJKGEMEENTE ZOETERMEER-NOORD
Predikant ds. Rein Algera
Lissenvaart 140, 2724 SP
T (079) 342 62 61 • **E** algeus@ziggo.nl
Werkdagen ma, di, wo-morgen en do
Predikant ds. Nico de Lange
Toscaschouw 23, 2726 JJ
T (079) 360 31 01 • **E** berichten@nicodelange.nl
Kerkelijk werker Arianne Lodders
E kerkelijkwerker@pwzn.nl
Scriba E scriba@pwzn.nl

VRIJZINNIGE GEMEENTE ADVENTSKERK
Voorganger ds. Karl van Klaveren
T 06 1104 1992
Secretaris Marja Hofman
E secretaris@vcgz.nl • **W** www.vcgz.nl

PERRON **Perron Centrum**
Oosterheemplein 320
2721 ND • **T** (079) 593 78 08
Missionair pionier Timo Hagendijk
Werkdagen: di t/m vr • **T** 06 5095 4628
E pionier.oosterheem@gmail.com
W www.perron-oosterheem.nl

Halte 2717 Zorg en Zin **Halte 2717**
Carry van Bruggenhove 27, 2717 XT
Buurtpastor Johan Roest • **T** 06 826 373 62
E buurtpastor@halte2717.nl • **W** www.halte2717.nl

DE PELGRIM **De Pelgrim** • Frans Halsstraat 3
Pionier Gerda Griffioen
T 06 2497 5092
E gerda@depelgrimzoetermeer.nl
W www.depelgrimzoetermeer.nl

Advertentie

Annelies Bouwhuis
PROFESSIONAL ORGANIZER

Uw PC opruimen?
Slimmer werken met Outlook?
Neem contact op voor meer informatie: 06-53757497
ANNELIESBOUWHUIS.NL

GETEKEND

12 APRIL

Vroege Paasviering

Op de vroege Paasmorgen is er een bijzondere meditatieve viering. Om 6.00 uur, als het nog donker is, begint in Buurttuin Zoete Aarde (aan de Broekwegzijde) een ingetogen en verwachtingsvolle viering van de Opstanding. Rondom de paaskaars is er stilte, liederen klinken en voorbeden worden gedaan, terwijl de nieuwe morgen daagt.

6.00 uur, Buurttuin open om 5.50 uur
E rvanderkrukztm@ziggo.nl

19 APRIL

Cantatedienst 'Christ lag in Todesbanden'

OUDE KERK • In de reeks Muzikale avonddiensten is er zondag 19 april een Cantatedienst te beluisteren met Cantate BWV 4 van J.S. Bach. Het is een koraalcantate op 'Christ lag in Todesbanden', opgebouwd op grond van de liedstrofen. Bach laat er een stil inleidend instrumentale sinfonia aan voorafgaan, die de nog lege, onwetende zondagochtend lijkt weer te geven, voordat de Paasroep klinkt: 'De Heer is waarlijk opgestaan!' Een Cantate die op magistrale wijze Pasen viert, dat Christus, geveld door onze zonden, de dood in machteloosheid heeft gebonden.

18.30 uur W oudekerkgemeente.nl
voor alternatieve uitzending

Vespers op de drie 'heilige dagen'

Een manier om de laatste drie dagen van de Veertigdagentijd – het Triduüm Sacrum of het Paastriduüm – te vieren is in de vorm van vespers: avondgebeden. Deze drie 'heilige dagen' leiden naar de kern van het geloof: het lijden, de dood en de verrijzenis van Jezus Christus.

Een goede gewoonte is om gedurende deze dagen – Witte Donderdag, Goede Vrijdag en Stille Zaterdag – een avonddienst te houden. Oorspronkelijk in de vorm van een avondgebed, de vesper. Dat hoorde bij de 'getijden' in de rooms-katholieke en oosters-orthodoxe kerk en het werd gebeden tussen 17.00 en 18.00 uur.

Serene sfeer

In de Ichthuskerk wordt aan die vespers invulling gegeven door verschillende mensen. Een van hen is Wieger Visser, lid van de Adventskerk en voorganger tijdens een van de drie diensten. Hij heeft al verschillende keren zo'n vesper voorbereid. De serene sfeer die zo'n avonddienst kenmerkt, doet hem goed. 'Door de vele stiltes en de rust in dit uur, komt de Stille Week goed tot zijn recht.' Hij noemt het 'aantrekkelijk' om met zo'n vijftig mensen in alle rust bij elkaar te zijn en op die manier de Stille Week te beleven.

Schilderij en lied

Samen met de predikanten wordt het thema vastgesteld. De invulling van de vesper is vrij. Wieger kiest voor een kunsthistorisch uitgangspunt: naar aanleiding van een of meer oude schilderijen komt Wieger tot zijn verhaal en daarbij passende liederen.

6, 7, 8 april, 19.30 uur, ***online te volgen via kerkomroep.nl***

• Hanneke Lam

Zie in verband met de coronacrisis voor actuele informatie over alle diensten en bijeenkomsten dan wel alternatieve uitzendingen in de Stille Week en daarna in Oude Kerk, Pelgrimskerk, De Oase, De Regenboog, Oosterkerk en Ichthuskerk de websites van de wijkkerken en ook pgzoetermeer.nl en kerkinzoetermeer.nl. Hebt u vragen of behoefte aan gesprek, schroom niet en bel of mail de predikanten, wijk- en buurtpastors, zie de contactgegevens hiernaast. Niet samenkomen hoeft niet te betekenen dat we niet met elkaar mee kunnen leven. Juist nu hebben we God en elkaar hard nodig.

15 APRIL

'Die Schöpfung' bij Groene Senioren

Bij de Groene Senioren op 15 april geeft Siem van der Burg uit Den Haag een presentatie over het scheppingsverhaal, aan de hand van het oratorium 'Die Schöpfung' van Joseph Haydn. De componist maakte hiervoor gebruik van een libretto gebaseerd op het gedicht 'Paradise lost' van John Milton. Elke voltooide scheppingsdag wordt bezongen door een koor met een lofzang.

14.00-19.00 uur, Oosterkerk,
€ 5 (presentatie en hapje) / € 15 (inclusief maaltijd); opgeven uiterlijk 13 april T 06-1149 4890
E nico.geleijnse@gmail.com

15 APRIL

'Lente in de kerk' met René van Loon

'Er is sprake van lente in de kerk' zegt de Rotterdamse predikant René van Loon. Hij schreef hierover een inspirerend boek en hij zal op 15 april in de Oosterkerk spreken over 'wat leren we van gemeentes waar sprake is van groei of nieuw leven?'. Deze studieavond is een vervolg op de bijeenkomst van 18 januari in de Oosterkerkgemeente onder de titel 'Er is een grote toekomst voor de kerk'. Er is ook weer veel ruimte voor gesprek.

20.00 uur, Oosterkerk
W oosterkerkzm.nl

16 APRIL

Nadenken over 'mensen die deugen'

Historicus Rutger Bregman, zoon van de oud-Zoetermeerse predikant Kees Bregman, heeft eind 2019 een uitdagend boek gepubliceerd. Is de mens geneigd tot 'alle kwaad' of deugen de mensen en zijn ze geneigd tot het goede? En hoe verhoudt zich dat tot de misdaden die in de geschiedenis op grote schaal plaatsvonden, zoals die in nazi-Duitsland? Gesprek onder leiding van Frits von Meijenfeldt.

20.00 uur, De Regenboog

Deze activiteiten gaan in fysieke zin niet door vanwege de coronacrisis. Kijk op de websites, bel of mail de contactpersonen voor alternatieven en informatie.

OUDE KERK

- **Bijbelleeskring**
  Ezechiël, Daniël en Hosea.
  Elke wo, 19.15 uur, consistorie
- **Bijbelkring Dorp/Driepalen**
  Brief aan Titus.
  8 april: Dorp, 6 mei: Driepalen
  10.00 uur, De Herberg

DE OASE

- **Kliederkerk**
  Iedere eerste zaterdag, 15.30 uur.
- **Sobere maaltijden**
  In de Veertigdagentijd versoberen en iets uitsparen voor een ander.
  9 april, 18.00 uur, De Voorhof
  E marius.cusell@hetnet.nl
- **Rondom de Vlam**
  Elke woensdag in de Veertigdagentijd.
  1 en 8 april, 19.00-19.45 uur
  E dsmckapteyn@gmail.com
- **Gewone Catechismus**
  Gespreksgroep over geloven.
  Elke donderdag, 19.30 uur
  E dsmckapteyn@gmail.com

DE REGENBOOG

- **Soos 60+: 'Historie Zoetermeer'**
  Arjen van der Burg over de geschiedenis van Zoetermeer.
  20 april, 14.00 uur T (079) 888 84 99
- **Samen nadenken**
  'De meeste mensen deugen'.
  16 april, 20.00 uur

OOSTERKERK

- **BASE voor 20-33**
  Bijbelstudie elke twee weken.
  15 en 29 april, 19.45 uur,
  The Choice, Nassaulaan 1
- **Vrouwenontmoetingsochtend**
  2 april, 10.00: Passie/Paasviering 'Met liefde gaf Hij zijn leven'
  E cockyvandorp@gmail.com
- **Groene Senioren**
  'Die Schöpfung', zie hiernaast.

NOORD (ICHTHUSKERK)

- **Brevieren met Bonhoeffer75**
  Elke dag in de Veertigdagentijd.
  E brevieren@nicodelange.nl
  t/m 9 april W pwzn.nl
- **Samen luisteren in de stilte**
  Meditatieve vieringen.
  Elke zondag t/m 10 mei, 19.30 uur
  E rvanderkrukztm@ziggo.nl
- **Ouderengesprekskring**
  Teksten van Bonhoeffer en liederen.
  4 mei, 14.00 uur, Chagallruimte
  E berichten@nicodelange.nl

ADVENTSKERK

- **Leven in aandacht**
  Elke eerste zaterdag.
  4 april en 2 mei, 9.30 uur
- **Filosofen en Tien Geboden**
  6 april: John Locke en 8e gebod.
  ds. Karl van Klaveren T 06-1104 1992
- **De krant op tafel**
  In gesprek over de actualiteit.
  27 april, 15.00 uur

NICOLAASKERK

- **Bijbelgeloofsgesprekken**
  20 april, 20.00 uur / 22 april, 10.00 uur, De Kapelaan

Advertenties

Karen PATERNOTTE UITVAARTZORG
"Als u afscheid moet nemen, dan wilt u dat natuurlijk zo goed mogelijk doen".
079 - 303 22 03
24 uur per dag bereikbaar
Koraalrood 153, 2718 SB Zoetermeer
www.paternotteuitvaart.nl
info@paternotteuitvaart.nl

Schoonheidssalon Azora
natuurlijke schoonheid by Anneke Takes
- Schoonheidsbehandelingen
- Duo behandelingen
- Aangesloten bij ANBOS en Provoet
- Diabetisch pedicure
- Shellac CND
- Microdermabrasie
- Diverse specialisaties

Schoonheidssalon Azora

ANBOS GEDIPLOMEERD SCHOONHEIDSSPECIALIST
ProVOET Landelijke Organisatie voor de Voetverzorger / Pedicure

Balthasarschans 9
2728 EP Zoetermeer
079 341 43 05
info@salonazora.nl
www.schoonheidssalonazora.nl

*Zie voor actuele en uitgebreide informatie van deze activiteiten de brochure **Gaandeweg 2019-2020** en de link naar de digitale versie hiervan via **www.kerkinzoetermeer.nl/agenda.php***

DE PELGRIM

Eerste Stationsstraat 86
W www.depelgrimzoetermeer.nl

April-programma

Elke werkdag	*7.30-8.30*	*Ochtendgebed met ontbijt*
*(t/m 9 Goede Vrijdag 9 april Veertigdagentijdgebed **ook online**)*		
Elke woensdag	*9.15-10.15*	*Natuurwandeling Balijbos*
Elke woensdag	*11.00-12.00*	*Samen zingen (kerkzaal)*
Elke donderdag	*10.00-12.00*	*Koffieochtend (Huiskamer)*

GEANNULEERD vanwege coronacrisis; voor contact zie boven

4 april	09.00-16.00	Langeafstandswandeling
7 april	13.30-15.00	Muziekmeditatie
9 en 23	12.00-13.00	De Bovenkamer
26 april	19.30-20.30	Taizé-viering (De Wijngaard)
9 mei	15.00-17.00	Toekomst De Pelgrim

Pasen in De Pelgrim

De Pelgrim doet haar naam eer aan door de keuze van het thema in de Paasweek: 'Pelgrimage naar het land van verlangen'. We beleven de Paasweek als een weg, een proces van vernieuwing. In verkorte en geconcentreerde vorm maken we de tocht van ons leven, een reis van verlangen: afscheid nemen en vertrekken, de moedeloosheid en de inspiratie, de crises en hoogtepunten. Is er ook een aankomst? Ja, en de reis gaat daarna ook weer verder, maar anders!

Witte Donderdag 9 april
21.00 uur: Meditatieve viering met daarna een nachtwake tot het begin van het ochtendgebed op Goede Vrijdag
Goede Vrijdag 10 april:
7.30 uur: Ochtendgebed
15.00 uur: Kruisweg in De Wijngaard – met staties van Ellen Vermeulen
21.00 uur: Kruisviering rondom het Lucas-evangelie
Stille zaterdag 11 april:
10.00 uur: Meditatieve viering
19.00 uur: Meditatieve paaswake
Pasen 12 april:
13.00 uur: Paasviering
in de Pelgrimskerk

- **Muziekmeditatie 'Opstanding'**
  Op dinsdag 7 april, in de week op weg naar Pasen, staat de muziekmeditatie in de bovenzaal van de Pelgrimskerk in het teken van de Opstanding.
  Later in het voorjaar, als de kerktuin wat meer in bloei staat, zullen we nog een tuinmeditatie doen.
  Indicatie kosten: € 5
  E marga_boven@ziggo.nl en f2hjfdenhert@hetnet.nl
- **Pelgrimage naar Slangenburg**
  Voor het vijfde jaar op rij gaan we vanuit De Pelgrim op stap: we lopen (of fietsen) in vier dagen naar Slangenburg, de vroegere trappistenabdij en tegenwoordig een pioniersplek, net als De Pelgrim. Vertrek op Hemelvaartsdag 21 mei en aankomst op zondag 24 mei.
  E info@depelgrimzoetermeer.nl; opgeven bij Hans van der Bilt T 3162022 E hlvdbilt@ziggo.nl
- **Toekomst van De Pelgrim**
  Op zaterdagmiddag 9 mei willen we in gesprek over de toekomst van De Pelgrim. Hoe zien wij die? 15.00-17.00 uur in 't Centrum.

INLOOPHUIS DE REGENBOOG

Elke vrijdag 10.00-13.00 uur
Middagpauzedienst 12.00-12.30 uur
Elke vierde vrijdag maaltijd om 12.00 uur

datum	*voorganger*	*muzikale begeleiding*	*bijzonderheden*
3 april	Petra Vossegat	Aad Baak	
10 april	Wil Bettenhaussen	Aad Baak	Goede Vrijdag
17 april	pastor Sjon Donkers	Jan van Vliet	Creaclub aanwezig
24 april			Maaltijd
1 mei	Marga Schipper	Jan van Vliet	
8 mei	Ab de Raad	Geert Stauttener	

KAN NIET DOORGAAN wegens de coronacrisis: BEL OF MAIL
Wil Bettenhaussen T 361 33 65 W pwgderegenboog.nl > Inloophuis

OUDE KERK – DE HERBERG

- **Inloophuis De Herberg**
  Elke dinsdag van 10.00-12.00 uur van harte welkom voor koffie of thee en een luisterend oor.
- **Contactmiddag senioren**
  Elke maand op donderdagmiddag ontmoeting, spel en gezelligheid.
  14.00 uur, De Herberg; Janni Janssen T 316 98 09
- **'t Vrouwenhoekje**
  Elke laatste woensdag gesprek en creativiteit.
  10.00 uur, De Herberg E marijkehuurman@
- **Missionair breien**
  Samen creatief voor het goede doel.
  Elke zaterdag, 10.00 uur E sameningeloof@gmail.com

PERRON CENTRUM

Oosterheemplein 320 W www.perron-oosterheem.nl

12 APRIL

Pasen in de Perronmeeting

Perron Centrum staat voor ontmoeting in de wijk Oosterheem. We zijn een gemeenschap waar iedereen mag meedoen en erbij hoort. Tijdens de wekelijkse Perronmeeting op zondag komt een diverse groep mensen samen die op zoek is naar rust, zingeving en geloof. Er worden creatieve werkvormen gebruikt om over het geloof na te denken. Door ontmoeting en naar elkaar omzien willen we Gods liefde uitdragen. Ook voor de kinderen is er een leuk programma.

Bidden voor ...

Het feest van Pasen op zondag 12 april heeft een bijzondere betekenis. Helemaal nu enkele bezoekers van de Perronmeeting meedoen aan een 'belijdenisgroep' waarin we bezig zijn met geloof in God en Jezus Christus en hoe je daarvoor uit kunt komen. Wilt u meebidden voor hen, dat ze aangeraakt worden door de Heilige Geest en de vrijheid krijgen tot het doen van belijdenis.

• Timo Hagendijk
PIONIER MET EEN MISSIE

Iedere zondag vanaf 11.00 uur, bovenzaal Oosterkerk (zij-ingang, tegenover Intertoys).
BEL OF MAIL voor contact en actuele informatie in deze coronacrisis.

- **Stilte, rust en ontmoeting**
  Elke dinsdag van 13.00-16.00 uur.
  E p.j.van.daalen@casema.nl
- **Tienerclub Rock Solid**
  Elke twee weken op dinsdag.
  14 en 28 april, 19.00 uur
  E pionieroosterheem@gmail.com
- **Ontmoetingslunch**
  Elke woensdag voor wijkbewoners.
  12.30 uur; € 3,50;
  Fred Cammeraat T 06-2304 4470
- **Breiclub Oosterheem**
  Elke twee weken op maandag.
  20 april en 11 mei, 14.00-16.00 uur
  E breicluboosterkerk@gmail.com
- **Perrontmoeting voor vrouwen**
  Voor en door vrouwen van 20 tot 60 jaar uit de wijk Oosterheem.
  17 april, 10.00-12.00 uur.

Vrijwel alle activiteiten op deze pagina aangekondigd gaan als fysieke bijeenkomsten niet door vanwege de coronacrisis. Raadpleeg de websites, bel of mail de contactpersonen over hoe en wat er online mee te beleven is.

OPEN ICHTHUS

Ichthuskerk Parkdreef 258
W openichthus.nl

- **Inloop plus lunch**
  Elke woe. 10.00 uur
  • Ook kun je creatief bezig zijn: kaarten maken, breien, borduren.
  • Op woensdag 29 april om 12.15 uur welkom bij de lunch.
- **The Passion'**
  'The Passion' staat dit jaar in het teken van het thema '75 jaar vrijheid', met hoofdrollen voor Tim Akkerman (Jezus) en Trijntje Oosterhuis (Maria).
  *9 april, 20.30 uur: **nu als online community via openichthus.nl***
- **Inloopmiddag**
  Het is lente! Een kleurrijke middag over vlinders met Peter van Wely.
  28 april, 13.30 uur, gratis
- **Herdenken in de buurt**
  Maandagavond 4 mei kijken we als online community naar de herdenking op de Waalsdorpervlakte in Den Haag en houden een korte viering met nagesprek.
  *19.30 uur, **online: openichthus.nl***

GEBEDSMOMENTEN

- **Oude Kerk**
  Elke dinsdag *(let op: avond gewijzigd)* 19.00-20.00 uur, consistorie Oude Kerk
  E leenmanf@xs4all.nl
- **Oosterkerk**
  Om de twee weken, 19.00-20.00 uur.
  15 en 29 april
  E arjenvantrigt@solcon.nl
- **Interkerkelijk gebed**
  Elke eerste vrijdag gebed voor Zoetermeer, 19.00-20.00 uur.
  E fam-nebbeling@planet.nl

HALTE 2717

'Ons Honk', Carry van Bruggenhove 27
T 06-8263 7362 W www.halte2717.nl

Elke di-wo-do	*10.00-14.00 uur*	*Inloop*
Elke dinsdag	*12.00-13.00 uur*	*Koffie mét: workshop, quiz of ...*
Elke woensdag	*10.00-11.00 uur*	*Pastoraal spreekuur*
Elke woensdag	*13.00-14.00 uur*	*Buurtpunt – voor al uw vragen*
Elke donderdag	*12.00 uur*	*Soep en tosti's*
Elke donderdag	*10.00-12.00 uur*	*Ruilbeurs*
Elke donderdag	*14.00-16.00 uur*	*Crea-café*

GAAT NIET DOOR vanwege de coronacrisis BEL OF MAIL

April-programma

8 april	10.00 uur	Schrijfcafé (Focuskamer Middin)
9 april	13.30 uur	Druppels om te delen: 'Dit maakt mij verdrietig'
14 april	18.00 uur	Buurtmaaltijd
16 april	13.30 uur	Druppels om te delen: 'Hier krijg ik weer energie van'
28 april	18.00 uur	Buurtmaaltijd
6 mei	10.00 uur	Schrijfcafé (Focuskamer Middin)
6 mei	20.00 uur	Geloven in gesprek: 'Gedenken en bevrijding vieren'
7 mei	13.30 uur	Druppels om te delen: 'Hoe ga ik hiermee om?'
7 mei	14.00 uur	Senioren Actief

Geloven in gesprek: 'Bevrijding'

Een nieuwe reeks interreligieuze bijeenkomsten rond 'Geloven in gesprek', waar aanhangers van verschillende godsdiensten met elkaar praten over hun geloof. April is een belangrijke maand op de religieuze kalender. De christenen vieren op 12 april het Paasfeest. De joodse gemeenschap viert van 20 tot en met 27 april het Pesachfeest. Op 24 april begint voor de moslims de Ramadan. Hierbij speelt het thema bevrijding een belangrijke rol. Daarom staan we op 6 mei stil bij de betekenis van bevrijding in het herdenken en vieren binnen de verschillende religieuze tradities.
6 mei, 20.00 uur, Focuskamer Middin

Druppels om te delen
Het leven kan heel mooi zijn, maar soms gebeuren er vervelende dingen. Je kunt dingen verliezen, mensen verliezen. En toch kan je leven nog steeds de moeite waard zijn. Vaak heb je dan een ander nodig om dat te zien en er iets over te zeggen. Daarom organiseert Halte 2717 ook dit voorjaar samen met Piëzo een serie gesprekken over levensvragen met als titel 'Druppels om te delen'.
9 en 16 april, 7 mei, 13.30 uur, Piëzocentrum Buytenwegh, Cesar Franckrode 62; E berichten@atelierheleen.nl en ds. Rein Algera E algeus@ziggo.nl

OPEN OASE

- **Lunchmomenten**
  Samen je lunch delen. De kerkzaal is open voor stilte en gebed.
  Elke di en do, 11.30-13.00 uur
- **Tienertent**
  (On)geloof, gesprek en gezelligheid.
  Elke vrijdag, 19.00-20.00 uur
  E dsmckapteyn@gmail.com
- **Mok-tijd**
  Lief en leed delen, een spelletje, en je meegebrachte mok laten vullen.
  Elke vrijdag, 19.00-21.00 uur

Advertenties

Zoekt u iemand die uw administratie kan doen, maar kunt u deze niet in dienst nemen?
Hebt u iets te veel financiële administratie omhanden?
Vindt u uw administratie eigenlijk vervelend en tijdrovend werk?
Van der Kruk Consultancy
DÉ OPLOSSING VOOR UW ADMINISTRATIE
Ing. Nettie van der Kruk
T (06) 371 55 371
E contact@vanderkrukconsultancy.nl
I www.vanderkrukconsultancy.nl

MONDIAL MOVERS
Verhuisbedrijf Henneken
Professionele verhuizers van huis uit.
• Particuliere verhuizingen
• Kantoor- en bedrijfsverhuizingen
• Nationale- en internationale verhuizingen • Verhuiswinkel
• Verwarmde en beveiligde inboedel-/archiefopslag
Goudstraat 51
2718 RD Zoetermeer
Telefoon: +31 (0)79-361 13 68
E-mail: info@henneken.nl
Internet: www.henneken.nl
ERKENDE VERHUIZERS
ZORG VERHUIZER VAN HET JAAR 2013

75 JAAR BEVRIJDING

Verzetsgeschiedenis leeft in Zoetermeer

THEMA

Op 5 mei zullen we ook in Zoetermeer '75 jaar bevrijding' van de Duitse bezetting vieren. Hoe heeft de Zoetermeerse bevolking die vijf jaren van oorlog doorstaan?

Tijdens de meidagen van 1940 was er niet veel schade te melden in het dorp Zoetermeer. Er vielen ook geen burgerdoden. Maar al snel na de overgave werden er Duitse soldaten ingekwartierd. In 1943 waren dat zelfs 1500 soldaten, en dat op een bevolking van 5500 zielen.

Vrijheidsbeperking

Er volgden steeds meer vrijheidsbeperkingen. De postduivenvereniging De Witpen moest bijvoorbeeld stoppen, persoonsbewijzen werden verplicht en er kwamen distributiekaarten voor het verkrijgen van bonnen voor gerantsoeneerde producten.
Al in 1940 werden maatregelen tegen Joden (de Ariërverklaring) ingevoerd; in oktober 1940 werd de spertijd (24.00-04.00 uur) afgekondigd en later in de oorlog werden er auto's, machines, paarden, metalen en ook schrijfmachines, radio's ingevorderd.

Uitkijkpost

Al snel kwam er een uitkijkpost voor de Luchtbeschermingsdienst in de toren van de Oude Kerk aan de Dorpsstraat. Later werd deze bemand door Duitsers. De klokken uit alle kerken werden in 1943 verwijderd. Slechts een paar werden na de oorlog weer teruggevonden. Om bijvoorbeeld tijdens een bruiloft toch klokgelui te laten horen werden er geluidsopnames afgespeeld.
Vanaf 1940 werden er Zoetermeerders naar Duitsland gedeporteerd om daar in fabrieken te werken. Hun aantal zou tot meer dan 100 oplopen.
In 1942 werden scholen gevorderd om Duitse soldaten te herbergen. De scholen zelf weken uit naar noodruimten, zoals bij Nutricia. Leerlingen van de Christelijke school (Dorpsstraat, nu De Zoetelaar) kregen les in de Pelgrimskerk, de Oude Kerk en de kerk van de Gereformeerde Gemeente in de Dorpsstraat. Het Duits werd verplicht in de hogere klassen.

Bunker Voorweg

Vanaf 1944 werd Zoetermeer geconfronteerd met evacués uit kustplaatsen, nodig door de bouw van de Atlantikwall. Daartoe werd ook een bunker gebouwd aan de Voorweg. Werken aan deze wal betekende: niet te werk gesteld worden in Duitsland.

Onder dak

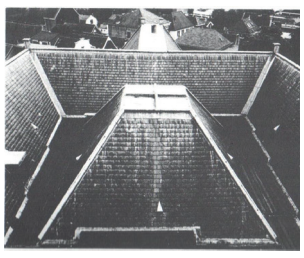

Koster Piet Wieriks wist onder de dakleien van de Oude Kerk een joods echtpaar met dochtertje te herbergen. Zij leefden verstopt in een kleine ruimte bovenin de kerk, niet ver van de Duitse uitkijkpost in de toren. Wieriks regelde met moeite eten voor hen en hij heeft het al die tijd geheim kunnen houden.

Codetaal

In de hongerwinter van 1944 kwamen veel mensen, vooral uit Den Haag, voedsel halen bij de boeren in Zoetermeer. Na de luchtlandingen van de geallieerden in 1944 bij Arnhem ontstond de grote spoorwegstaking. Codewoorden hiervoor waren: 'De **kinderen van Versteeg** gaan onder de wol' – Versteeg was directeur van de Nederlandse Spoorwegen.

> 'De kinderen van Versteeg gaan onder de wol'

Het betekende geen aanvoer van kolen uit Limburg en geen voedsel, een regelrechte ramp in de koude winter. Hier is waarschijnlijk niemand door de hongerwinter omgekomen. Bij bakker Hekker bakten alle bakkers hun brood.

Verzet en verraad

Zo'n honderd mensen waren bij het verzet in Zoetermeer actief. De verschillende groepen werden bijeengevoegd tot Binnenlandse Strijdkrachten (BS) onder leiding van tandarts **Kentgens** en bijgestaan door rijksveldwachter **Van Rij**. Er kwamen wapendroppings en in de hongerwinter hield de BS zich vooral bezig met de voedselvoorziening. Er werden bijvoorbeeld aardappelen gevorderd.

In februari 1945 stortte een vliegtuig van de geallieerden neer in de Geerpolder. **John McCormick** was één van de inzittenden, de eerste levende geallieerde die in Zoetermeer werd gezien. Hij kon onderduiken en zich aansluiten bij het verzet. Daar kwamen later zes Engelsen bij van wie het vliegtuig was neergeschoten boven Nieuwerkerk.
Vanwege verraad moesten de BS onderduiken in een jachthuis aan de Rotte. Later, op 29 april 1945, werden ze daar gelokaliseerd en door Duitsers overvallen. Hierbij sneuvelden wachtmeester Van Rij en ook John McCormick. Kentgens raakte zwaargewond.

Zender in de preekstoel

Een geheim agent, Jan Steman, was vanuit Engeland in Brabant gedropt en via omzwervingen bij het Zoetermeerse verzet terechtgekomen. Zijn taak was radioberichten doorgeven aan de geallieerden. De geheime zender werd verborgen in de preekstoel van de Oude Kerk.

Neergeschoten

De bevrijding van Zoetermeer verliep met vreugde, maar ook met verdriet. Op 5 mei 1945 hadden de leden van de BS zich verzameld in de openbare school. Duitsers, al dan niet wetend dat de oorlog was beëindigd, stormden het gebouw in. De BS'ers die bleven werden gearresteerd, maar op de vluchtenden werd geschoten. Zo kwam na de bevrijding een einde aan het leven van **Cornelis van Eerden** en **Jan Hoorn**. De gearresteerde BS'ers werden de volgende dag vrijgelaten en op 8 mei verschenen de eerste Canadese bevrijders. Pas eind augustus werd de bevrijding van Zoetermeer uitbundig gevierd.

• Tekst en foto's: Jan Blankespoor

Zoetermeerse kerken in oorlogstijd

Tijdens de oorlog leek het er veel op dat de Zoetermeerse kerken vooral met zichzelf bezig waren.

De hervormden waren in conflict met de vrijzinnige broeders en zusters en de meer orthodoxen, die later tot de Gereformeerde Bond zouden overgaan.
De gereformeerden kregen te maken met een aantal bindende leeruitspraken door hun synode, hetgeen leidde tot de afscheiding van de Gereformeerde Kerk vrijgemaakt, nota bene in de hongerwinter van 1944.
De rooms-katholieke Nicolaaskerk had interne problemen. De pastoor was lange tijd ziek en overleed in februari 1944.

Protestverklaringen

Over de beleving van de oorlog in de Zoetermeerse kerken is in notulen en archieven weinig terug te vinden. Wel treffen we gewijzigde tijden voor de vieringen aan, door de verduisteringsvoorschriften. Vanaf de kansel werden gezamenlijk opgestelde brieven voorgelezen, met protesten tegen oorlog, bezetting, vervolging en tewerkstelling in Duitsland.

> Niet met het geweer in de hand, wel hulp en onderduik

Voedselhulp

De kerken stonden niet met het geweer in de hand, maar boden wel hulp. Van kapelaan Wüst van de Nicolaaskerk is bekend dat hij voedselpakketten organiseerde voor arbeiders die in Duitsland werkten. Armen werden gesteund en er werd ook voor onderduikadressen gezorgd.

CULTURELE AGENDA

Alle culturele activiteiten met toelichting staan ook op www.kerkinzoetermeer.nl

De website van de Lunchpauze- en klassieke concerten van de Oude Kerk www.concertenzoetermeer.nl is met ingang van 1 april 2020 te vinden onder de nieuwe naam: www.herbergoudekerk.nl

Carillonconcerten

Deze buitenluchtconcerten GAAN WEL DOOR!
12.00-13.00 uur, vanaf de toren van de Oude Kerk, Dorpsstraat 59

• **11 april: Passiemuziek Bach**
Op het programma staan aria's, koren en koralen uit de Matthäus- en Johannes-Passion van Johann Sebastian Bach. 'Erbarme dich', 'Aus Liebe', de slotkoren van beide passies en andere bekende delen zullen klinken in een bewerking voor carillon.
• **2 mei: 75 jaar bevrijding**
Liederen uit Valerius' Gedenkclanck, het Wilhelmus, songs van Vera Lynn: 'White Cliffs of Dover', 'We'll meet again', en liedjes die in 1945 populair waren. De Nederlandse componist Roel van Oosten schreef speciaal voor '75 jaar bevrijding' een nieuwe compositie voor carillon, dat ook zal klinken.

AFGELAST
vanwege coronacrisis

- **Lunchpauzeconcerten**
  Elke woensdag, 12.30 uur, Oude Kerk
- **Soepkomcert**
  18 april, Oude Kerk
- **'Bach in 7 woorden'**
  3 april, Oosterkerk
- **Passieavond Cantorij**
  7 april, Oude Kerk
- **Passieconcert 'Via Crucis'**
  8 april, De Regenboog
- **Worship: 'Voor mij'**
  11 april, Oosterkerk
- **Duo op cello & piano**
  22 april, De Regenboog
- **Bevrijdingsconcert Mannenensemble**
  22 april, Oosterkerk

Ton Vermeulen, historicus en lid van het Historisch Genootschap Oud Soetermeer, schreef het boek *Dorp in oorlog* en ter gelegenheid van een tentoonstelling in het museum 't Oude Huis samen met Ronald Grootveld het boekje *Over de oorlog gesproken*. Dit artikel is op beide publicaties gebaseerd.

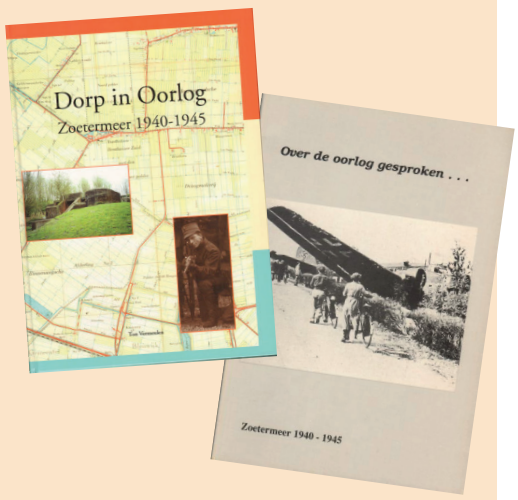

Advertentie

LEESROOSTER

Elke dag de Bijbel open

Deze korte lezingen worden bij het middaggebed in Taizé gelezen. Ze kunnen gedurende de dag overwogen worden. De verwijzing geeft de herkomst van de tekst aan. Soms betreft het een verwijzing naar een uitgebreider bijbelgedeelte, voor hen die het tekstverband willen leren kennen.

WO. 1 APRIL - *1 Johannes 4:16-19*
De liefde laat geen ruimte voor angst; volmaakte liefde sluit angst uit.

DO. 2 APRIL - *Jesaja 48:12-21*
De Heer voert zijn volk door de woestijn, ze zullen geen dorst lijden; hij laat water voor hen stromen uit de rots.

VR. 3 APRIL - *Matteüs 5:17-37*
Jezus zegt: Wanneer je je offergave naar het altaar brengt en je je daar herinnert dat je broeder of zuster je iets verwijt, laat je gave dan bij het altaar achter; ga je eerst met die ander verzoenen en kom daarna je offer brengen.

ZA. 4 APRIL - *Jesaja 43:18-21*
Dit zegt de Heer: Zie, ik ga iets nieuws verrichten, nu ontkiemt het – heb je het nog niet gemerkt? Ik baan een weg door de woestijn, en mijn volk zal mijn lof verkondigen.

ZON. 5 APRIL - *Matteüs 21:1-11*
PALMZONDAG
De talloze mensen die voor Jezus uit liepen en achter hem aan kwamen, riepen luidkeels: Hosanna voor de Zoon van David! Gezegend hij die komt in de naam van de Heer. Hosanna in de hemel!

MA. 6 APRIL - *Matteüs 10:38-39*
Jezus zegt: Wie zijn leven geeft omwille van mij, die zal het vinden, maar wie zijn leven verliest omwille van mij, die zal het behouden.

DI. 7 APRIL - *2 Korintiërs 5:13-17*
Christus is voor allen gestorven opdat de levenden niet langer voor zichzelf zouden leven, maar voor hem die voor hen is gestorven en is opgewekt.

WO. 8 APRIL - *Johannes 12:20-30*
Jezus zegt: Waarachtig, ik verzeker u: als een graankorrel niet in de aarde valt en sterft, blijft het één graankorrel, maar wanneer hij sterft draagt hij veel vrucht.

DO. 9 APRIL - *Johannes 16:20-22*
WITTE DONDERDAG
Voor zijn lijden zei Jezus tot zijn leerlingen: Jullie hebben nu verdriet, maar ik zal jullie terugzien, en dan zul je blij zijn, en niemand zal je je vreugde afnemen.

VR. 10 APRIL - *Marcus 15:33-39*
GOEDE VRIJDAG
Aan het kruis riep Jezus met luide stem: Mijn God, mijn God, waarom hebt u mij verlaten?

ZA. 11 APRIL - *1 Petrus 3:18-22*
STILLE ZATERDAG
Naar het lichaam werd Christus gedood maar naar de geest tot leven gewekt. Zo is hij gegaan om het evangelie te verkondigen aan hen die destijds zich niet lieten overtuigen.

ZON. 12 APRIL - *Johannes 20:1-9*
PASEN
De leerling van Jezus ging het lege graf in. Hij zag en geloofde.

MA. 13 APRIL - *Openbaring 3:7-8*
De opgestane Christus zegt: Ik heb ervoor gezorgd dat de deur voor u openstaat, zonder dat iemand hem kan sluiten. Want ook al hebt u weinig invloed, u bent trouw gebleven aan wat ik heb gezegd.

DI. 14 APRIL - *1 Korintiërs15:12-22*
Paulus schreef: Zoals de dood er is gekomen door een mens, zo is ook de opstanding uit de dood er gekomen door een mens. Wij zullen door Christus allen levend worden gemaakt.

WO. 15 APRIL - *Lucas 24:35-48*
De opgestane Jezus maakte het verstand van zijn leerlingen ontvankelijk voor het begrijpen van de Schriften. Hij zei tegen hen: "Er staat geschreven dat de messias zal lijden en zal opstaan uit de dood."

DO. 16 APRIL - *Johannes 6:37-40*
Jezus zegt: Dit is de wil van hem die mij gezonden heeft: dat ik niemand van wie hij mij gegeven heeft verloren laat gaan, maar dat ik hen allen laat opstaan op de laatste dag.

VR. 17 APRIL - *2 Samuël 22:17-20*
De Heer ontrukte mij aan mijn machtige vijand. Hij leidde mij uit de nood en gaf mij ruimte.

ZA. 18 APRIL - *Marcus 9:17-29*
Een vader vroeg Jezus zijn kind te genezen en hij riep: Ik geloof! Kom mijn ongeloof te hulp.

ZON. 19 APRIL - *Johannes 20:24-29*
Tomas zei tot de opgestane Jezus: "Mijn Heer, mijn God!" Jezus zei tegen hem: "Omdat je me gezien hebt, geloof je. Gelukkig zijn zij die niet zien en toch geloven."

MA. 20 APRIL - *Jesaja 6:1-8*
In een visioen hoorde Jesaja een engel tegen hem zeggen: "Je schuld is geweken, je zonden zijn tenietgedaan." Daarna hoorde hij de stem van de HEER zeggen: "Wie zal ik sturen?" Jesaja antwoordde: "Hier ben ik, stuur mij."

DI. 21 APRIL - *Openbaring 7:9-17*
Johannes schreef: Ik zag een onafzienbare menigte, die niet te tellen was, uit alle landen en volken, van elke stam en taal. Ze bogen zich diep neer en aanbaden God.

WO. 22 APRIL - *Psalm 106:43-48*
Red ons, Heer, onze God, breng ons bijeen uit de andere volken, dan loven wij uw heilige naam.

DO. 23 APRIL - *Lucas 21:5-19*
Jezus zei tot zijn leerlingen: Jullie zullen worden vervolgd omwille van mijn naam. Bedenk wel dat jullie je verdediging niet moeten voorbereiden. Want ik zal jullie woorden van wijsheid schenken.

VR. 24 APRIL - *1 Petrus 2:19-25*
Petrus schreef: Het is een blijk van Gods genade wanneer u verdraagt wat u moet lijden voor uw goede daden. Dat is uw roeping; ook Christus heeft geleden, om uwentwil, en u daarmee een voorbeeld gegeven. Treed dus in zijn voetsporen.

ZA. 25 APRIL - *Marcus 16:15-20*
Jezus zond zijn leerlingen uit en zei: Trek heel de wereld rond en maak aan ieder schepsel het goede nieuws bekend.

ZON. 26 APRIL - *Lucas 24:13-35*
Toen de opgestane Jezus met twee leerlingen aan tafel aanlag, nam hij het brood, sprak het zegengebed uit, brak het en gaf het hun. Nu werden hun ogen geopend en herkenden ze hem. Maar hij werd onttrokken aan hun blik.

MA. 27 APRIL - *1 Tessalonicenzen 5:4-11*
Paulus schreef: Gods bedoeling met ons is dat wij gered worden door onze Heer Jezus Christus. Hij is voor ons gestorven opdat wij, of we nu op aarde zijn of gestorven zijn, samen met hem zullen leven.

DI. 28 APRIL - *Openbaring 22:1-9*
De dienaren van God zullen hem met eigen ogen zien, en zijn naam staat op hun voorhoofd. Er zal geen nacht meer zijn en het licht van een lamp of het licht van de zon hebben ze niet nodig, want de Heer zal hun licht zijn.

WO. 29 APRIL - *Jesaja 35:1-10*
De HEER zegt: Verlamden zullen springen als herten, de mond van stommen zal jubelen: waterstromen zullen de woestijn splijten, beken de dorre vlakte doorsnijden.

DO. 30 APRIL - *1 Samuël 12:20-24*
Heb ontzag voor de HEER en wees hem met hart en ziel toegewijd. U hebt immers zelf ervaren welke grootse daden hij voor u heeft verricht.

VR. 1 MEI - *Romeinen 8:18-25*
Paulus schreef: De hele schepping zucht nog altijd als in barensweeën. En ook wij zuchten in onszelf in afwachting van de verlossing van ons sterfelijk bestaan.

ZA. 2 MEI - *Jesaja 43:18-21*
De HEER zegt: Blijf niet staan bij wat eertijds is gebeurd, laat het verleden nu rusten. Zie, ik ga iets nieuws verrichten.

Zie voor de pdf van het leesrooster **www.kerkinzoetermeer.nl**

Advertentie

ichthus boekhandel
bijbels boeken muziek
Dorpsstraat 74 / 2712 AM Zoetermeer / 079-3162081
WWW.ICHTHUSBOEKHANDEL.NL

'Veilige kerk' neemt je serieus

VERTROUWENSPERSONEN • **De kerk hoort een veilige plek te zijn. Altijd. Voor iedereen. Het is een essentieel deel van de kerk als geloofsgemeenschap. Daarom hoort dit onderwerp ook thuis in de artikelenserie over bouwen aan de kerk.**

Niet-pluisgevoel? Ga ermee naar de vertrouwenspersoon.

In de afgelopen jaren zijn we met de neus op het feit gedrukt dat de kerk niet altijd veilig is. Na ernstige incidenten (om niet te zeggen jarenlange misstanden) in enkele kerkgenootschappen heeft de landelijke Protestantse Kerk de 'Vertrouwenspersonen' geïntroduceerd. Veel plaatselijke gemeenten hebben inmiddels ook speciale vertrouwenspersonen aangesteld.

Tweeledige taak

In de Protestantse Gemeente Zoetermeer is in iedere wijkgemeente een vertrouwensteam actief of zal dit binnenkort zijn. Het past bij het verschil in karakter tussen de wijken dat in de ene wijk andere accenten worden gelegd dan in de andere.

Situaties van machtsongelijkheid bespreekbaar maken

Zo richt het werk van het vertrouwensteam in de Oosterkerk, geheel in lijn met de landelijke aanpak, zich vooral op ongewenst seksueel gedrag. Bij de Ichthuskerk wordt daarnaast ook de mogelijkheid geopend klachten in te brengen tegen andere vormen van ongewenst gedrag. De primaire taak van het vertrouwensteam is gemeenteleden die te maken krijgen met dit gedrag te ondersteunen en te helpen bij het oplossen van hun probleem. De tweede taak is incidenten te voorkomen. Preventie dus.
Dit kunnen ze doen door situaties van machtsongelijkheid – die vaak ten grondslag liggen aan ongewenst gedrag – in de gemeente bespreekbaar te maken en te houden.

De ervaring telt

Het vertrouwensteam van de Ichthuskerk houdt het voor mogelijk dat er behalve van seksueel ongewenst gedrag soms ook van ánder ongewenst gedrag sprake kan zijn, zoals agressie, discriminatie, intimidatie of pesten. Wat iemand als ongewenst gedrag erváart, dat telt.
Soms wil de betrokkene daar alleen over praten of zoekt hij of zij hulp hoe daarmee om te gaan. Maar het gedrag kan ook dusdanig zijn dat een klacht indienen nodig is.
Landelijk kun je dan terecht bij het meldpunt SMPR – Seksueel Misbruik in Pastorale Relaties in Utrecht. De vertrouwenspersonen daar kunnen je helpen en doorverwijzen. Dat kan bijvoorbeeld betekenen dat aangifte doen bij de politie wordt geadviseerd, als het geval daar ernstig genoeg voor is. In die gevallen gaat dat zelfs vóór de eigen (lokale) kerkelijke aanpak.
Het kan ook zo zijn dat iemand met een klacht Utrecht te ver vindt of te anoniem. Dan zijn de vertrouwenspersonen van de eigen wijkgemeente dichterbij.

Niet pluis? Kom in actie!

Of, vanwege de privacy, van een andere wijkgemeente, die mogelijkheid staat voor ieder open. De thematiek ligt namelijk vrijwel altijd erg gevoelig.

Openheid en actie

Slachtoffers van ongewenst gedrag vragen zich misschien af: 'Word ik wel geloofd?', 'Nemen ze me wel serieus?' Bedenk dan dat openheid en actie beter zijn dan een ervaring of een zaak in de doofpot stoppen.
Het kan een goed gevoel geven om te weten dat de aangestelde vertrouwenspersonen een training hebben gevolgd om hier goed mee om te gaan. Ook hebben ze een belofte van geheimhouding afgelegd. Ze rapporteren eens per jaar anoniem aan de wijkkerkenraad of er in het afgelopen jaar incidenten zijn geweest die hun aandacht vroegen.

Meer informatie vindt u op de websites van de kerken van de Protestantse Gemeente Zoetermeer via kerkinzoetermeer.nl en pgzoetermeer.nl en op de volgende landelijke websites: eenveiligekerk.nl, smpr.nl, protestantsekerk.nl/thema/veiligegemeente (richtlijnen, praat erover, beleid maken). In de hal van de meeste kerken zijn folders hierover voorhanden.

• Fien Meiresonne

In de rubriek Bouwstenen wordt maandelijks een aspect belicht van 'de kerk in bedrijf'. Dat gaat de ene keer over spirituele zaken, de andere keer over praktische zaken die de kerk in stand beogen te houden.

UITGELEZEN

Welke weg wijst het kerkasiel?

Op 30 januari 2019 eindigt het Haagse kerkasiel van de Armeense familie Tamrazyan. Vanaf oktober 2018 is de kostersetage van buurt- en kerkhuis Bethel hun onderdak. Beneden begint een non-stop viering die uiteindelijk 97 dagen duurt. Na intensief overleg neemt de Protestantse Gemeente Den Haag het kerkasiel over van de Katwijkse Gereformeerde Kerk vrijgemaakt. In die eigen kerk vond het gezin al een maand onderdak, maar dat blijkt niet genoeg. Alleen een ononderbroken kerkdienst is voor de Immigratie- en Naturalisatiedienst IND reden om af te zien van een inval.
Het doel van het asiel is: 'een adempauze creëren: een veilige ruimte voor het gezin en tijd om het gesprek te zoeken met de politiek'. Vele vrijwilligers zorgen dag en nacht voor gezin en bezoekers. Voorgangers van vele kerkgenootschappen overal vandaan leiden de vieringen. Meer dan eens zegt een bezoeker: 'Dit is kerk, zoals je altijd zou willen!' Juist als in de Adventstijd de staatssecretaris opnieuw negatief reageert, blijkt de grote waarde van het al vierend samen wachten en waken.

'Dit is kerk, zoals je altijd zou willen!'

De Tamrazyans krijgen 25 maart 2019 een verblijfsvergunning. Ook voor de meeste andere gezinnen is er een gunstige afloop. Maar lost dit de vluchtelingenproblematiek op? Kijk anno maart 2020 naar de Griekse eilanden, naar het niemandsland aan de Grieks-Turkse grens! Welke weg wijst dan dit ene kerkasiel? In deze terugblik ontdek je dat het gaat om het wagen zonder de afloop te weten. Het gaat om volharding en daarbij blijkt samen vieren onmisbaar. Terwijl aanvankelijk de doorgaande viering voelt als last en verantwoordelijkheid, zorgt deze juist dat je het volhoudt. 'Het is ons kampvuurtje geworden, waar je je omheen verzamelt en waaraan je je warmt.' Daarbij vallen kerkgrenzen weg en worden vaste vormen doorbroken.
Waartoe inspireert Bethel? In de laatste Nieuwsbrief staat: 'Laat dit niet het einde zijn, maar het begin van de nieuwe aloude manier van kerk-zijn: gemeenschap van en voor kwetsbare mensen.'

• Joke Westerhof

Willem van der Meiden en Derk Stegeman (red.), 'Dat wonderlijke kerkasiel. De non-stop viering in de Haagse Bethelkapel', Middelburg: Skandalon, 2020, € 13,95, verkrijgbaar via Stek – voor stad en kerk W stekdenhaag.nl/nieuws/datwonderlijkekerkasiel